

## Commune de FRAMERIES - Opération de Développement Rural

### RAPPORT ANNUEL SUR L'ETAT D'AVANCEMENT DE L'ODR – ANNEE 2021

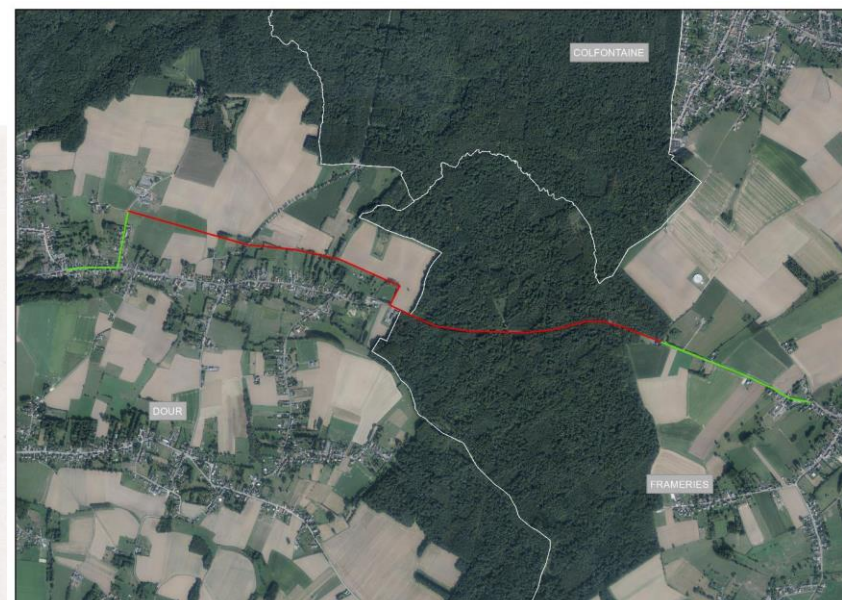
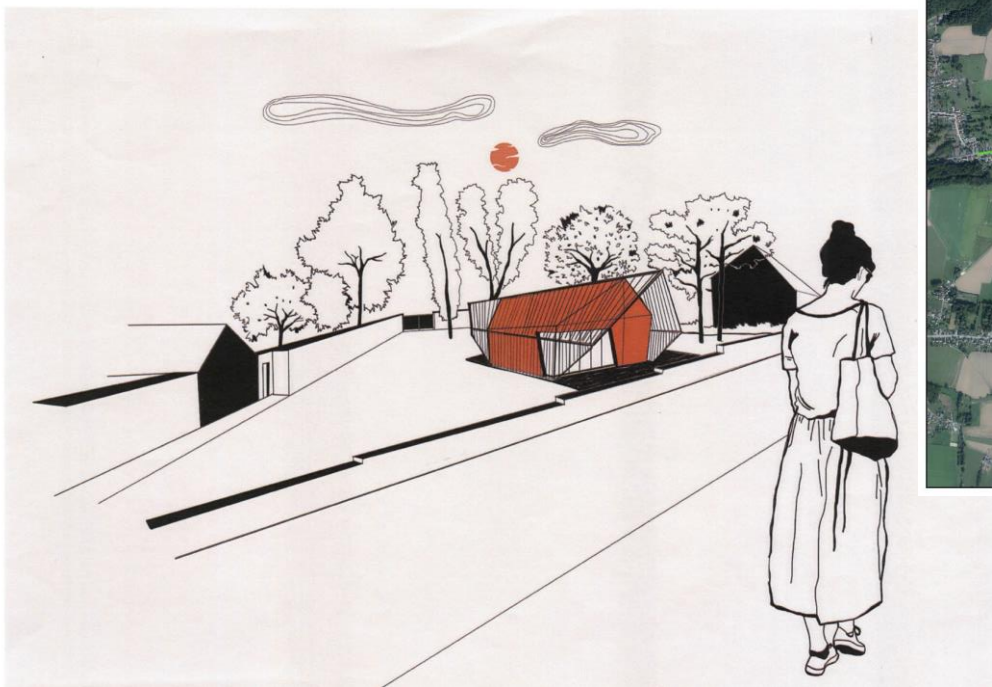

## **ANNEXE 1 : SITUATION GENERALE DE L'OPERATION**

Le PCDR de Frameries a été approuvé par le Gouvernement wallon le 05 juillet 2018. Cette année-là, le Développement Rural a été sollicité pour la mise en œuvre d'une fiche-projet à savoir, la création d'une maison villageoise à Sars-La-Bruyère.

Pour rappel, la réunion de coordination s'est déroulée en date du 11 décembre 2018 conformément à la procédure.

En 2019, ce projet s'est donc poursuivi :

- sollicitation de la convention-faisabilité auprès de la DGO3 ;
- proposition de convention-faisabilité approuvée par le Conseil communal et transmise à la DGO3 pour signature par le ministre de la Ruralité.

Cette convention a été transmise à la commune en date du 20 mai 2019 et approuvée par le Conseil communal en date du 27 juin 2019. Elle a été transmise au Service extérieur en date du 1<sup>er</sup> juillet 2019.

En ce qui concerne le projet de cheminement cyclo-piéton reliant Sars-La-Bruyère à Petit-Dour, via le PCDR de Dour, la convention de collaboration avec Dour a été approuvée par le Conseil communal de Frameries le 27 juin 2019, qui a également pris connaissance de la convention faisabilité approuvée par la commune de Dour, porteuse de ce projet.

En regard des projets pour lesquels une convention a été sollicitée auprès du Ministre compétent, il y a lieu de redynamiser la Commission Locale de Développement Rural (CLDR). Les années faisant, il est constaté que la participation des membres de la CLDR diminue.

Suite aux élections d'octobre 2018, le Collège communal, réuni en séance le 02 mai 2019, a décidé de renouveler la composition de la Commission Locale de Développement Rural - CLDR.

- les membres actuels ont été contactés par téléphone/courrier en leur demandant de confirmer ou pas leur adhésion ;
- un appel à la population a été lancé via un encart dans le bulletin communal du mois de juin, dans la presse locale, sur le site internet et le Facebook communal.

Les candidatures ont été analysées et le Conseil communal doit valider la liste des représentants citoyens, les membres au sein du Conseil communal ayant déjà été désignés en date du 25 mars 2019. 14 membres ne souhaitent plus s'impliquer dans ce processus, les 18 autres ayant marqué leur intérêt à poursuivre. Au total, 21 candidatures ont été réceptionnées.

Après analyse par le bureau d'accompagnement, il a été proposé de sélectionner 14 personnes parmi les candidatures selon la même méthodologie qu'initialement.



En date du 17 février 2020, le Conseil communal a approuvé la liste de candidats effectifs et suppléants représentant les citoyens. Celle-ci a été transmise au Service extérieur de Thuin en février dernier.

La phase de dynamisation (appel à candidats, analyses, validation des nouveaux membres, etc.) n'a pas permis de réunir la nouvelle commission. Par ailleurs, la crise sanitaire a compromis la réunion du printemps 2020.

Par son mail du 16 novembre 2020, le Service Extérieur de la Direction du Développement rural (S.P.W.) informe la commune que le dossier a été revu avec le nouveau taux de subventionnement.

Les conventions-faisabilité ont été adaptées en ce sens et transmises à la Commune pour approbation. Lesdites conventions ont été approuvées par le Conseil communal en date du 14 décembre 2020 et transmises au SE de Thuin dont accusé réception en date du 21 décembre 2020.

La convention relative à la Maison de village de Sars-La-Bruyère a été notifiée en date du 10 mars 2021.

La commission s'est réunie en octobre et novembre 2021, la situation sanitaire n'ayant permis de tenir d'autres réunions avant cette période.

## 1. TABLEAU DES PROJETS REALISES

Avant l'approbation du PCDR :

Priorité du PCDR	Numéro du projet	Intitulé du projet	Année
Court terme	1_6	Sécurisation de la route de Pâturages à Noirchain	2013
Court terme	1_7	Aménagement des entrées de villages	2011 (Aménagement du rond-point du PASS) 2012 (Aménagement du croisement rue du Sondage, rue du Progrès)
Moyen terme	2_9	Création et valorisation d'une liaison cycliste entre la gare de Frameries et le Bois de Colfontaine	2011 (Réalisation de la piste cyclable entre le casino d'Eugies et le château de Sars) 2012 (Réfection du Chemin agricole n°24)
Log terme	3_3	Formation de guides composteurs	2016 et 2017 (Ateliers de sensibilisation au compostage à domicile – participe à ladite action)

Depuis l'approbation du PCDR :

Priorité du PCDR	Numéro du projet	Intitulé du projet	Année
Moyen terme	2_5	Affectation d'une ZACC à la création de logements	2021 (Vente du terrain)
Moyen terme	2_9	Création et valorisation d'une liaison cycliste entre la gare de Frameries et le Bois de Colfontaine	2021 (Réalisation de la liaison cyclo-piétonne Mirland – entre les rues Ferrer et du Chemin Vert)
Log terme	3_3	Formation de guides composteurs	2018-2022 (Ateliers de sensibilisation au compostage à domicile – participe à ladite action (sauf 2020 et 2021 – crise sanitaire))

## 2. TABLEAU DES PROJETS EN COURS

Priorité du PCDR	Numéro du projet	Intitulé du projet	Montant du projet à 100%	Pouvoir(s) subsidiant(s)	Stade d'avancement du projet
Court terme	1_2	Création d'une Maison de Village à Sars		SPW-DGO3 / Budget communal	<p>Convention-faisabilité approuvée par le Conseil communal en juin 2019 ;</p> <p>Adaptée suivant la nouvelle circulaire – approuvée par le Conseil communal en décembre 2020</p> <p>Notification de la convention en mars 2021</p> <p>Avancement sur l'avant-projet</p>
Opportunité de projet transcommunal, en lien avec les thématiques du PCDR de Frameries Moyen terme	Rattaché à la fiche-projet n°2_9 intitulée « Création et valorisation d'une liaison cycliste entre la gare de Frameries et le Bois de Colfontaine »	Création d'un cheminement cyclo-piéton Petit-Dour/Sars-la-Bruyère		SPW-DGO3 / Budget communal	<p>Convention-faisabilité approuvée par le Conseil communal de Dour en juin 2019 ;</p> <p>Adaptée suivant la nouvelle circulaire – approuvée par le Conseil communal en décembre 2020</p>

					Notification de la convention en février 2022
					Avancement sur l'avant-projet
Long terme	3_8	Réhabilitation du Pavillon des Chasseurs		CGT en partenariat avec les communes de Dour et de Colfontaine / Budget communal	Avant-projet Réhabilitation de l'enveloppe externe

### 3. TABLEAU DES PROJETS EN ATTENTE

Priorité du PCDR	Numéro du projet	Intitulé du projet	Montant du projet à 100%	Pouvoir(s) subsidiant(s) potentiels	Programmation du projet
Court terme	1_1	Aménagement de la place de Noirchain et des abords		SPW-DGO3 / Budget communal	
Court terme	1_3	Mise en place d'un plan d'actions pour la réhabilitation et la valorisation du réseau de sentiers		SPW-DGO3 / Budget communal / Appels à projets « Voies vertes », « PICVerts » Réhabilitation des chemins agricoles, CGT	
Court terme	1_4	Créer un ou plusieurs parcours combinés de sensibilisation au patrimoine, à la nature, la forêt, la ferme, les champignons, ...		Commune, CGT	
Court terme	1_5	Création d'un parc mycologique		Commune, DNF, CGT (60%)	
Court terme	1_7	Aménagement des entrées de villages		Commune (programme triennal), Financement PICM (Subventions complémentaires d'impulsion pour la réalisation des plans communaux de mobilité), Plans Escargots	
Court terme	1_8	Mise en place d'un plan d'actions incitant à l'embellissement et l'entretien des abords		Commune, Partenariat Public/privé, Subsidés pluriannuels aux pouvoirs publics pour les actions en faveur de projets de sensibilisation à l'environnement	
Court terme	1_9	Organisation de réunions régulières de concertation citoyenne en milieu rural		Commune fonds propres, Fondation Roi Baudouin (Appel Quartier de Vie)	
Court terme	1_10	Mise en place d'une plateforme locale de la jeunesse en milieu rural		Commune, Communauté Française, Fondation Roi Baudouin	
Court terme	1_11	Mise en place d'une collaboration Commune/Agriculteurs en vue de la réalisation de services pour la collectivité		Commune, Développement Rural, Partenariat public/privé	
Court terme	1_12	Réalisation d'une étude sur le potentiel géothermique du territoire, notamment des anciens sites miniers de		Subsidés DR conditionné à la réalisation d'un projet d'investissement (ex. FP FRA-Lot3-9)	

		Frameries. (cfr projet d'investissement dans une centrale de chauffe FRA-Lot3-9)		Commune ou partenariat de communes, IDEA, Partenariat Public/Privé, subsides à la recherche industrielle accordés aux universités (exemple WBGreen)	
Court terme	1_13	Aménagement des abords du ruisseau des Rogneaux et du pont		Commune, Province, Subsides au secteur public pour travaux et études en matière de cours d'eau (60%)	
Moyen terme	2_1	Mise en place d'un plan d'actions pour ramener la nature à la Ville		Commune, Subsides Région Wallonne (Acquisition d'espaces verts publics, "La Semaine de l'Arbre", "Opérations haies champêtres", appel à projets Commune Maya), Appels à projets pour la mise en réseau de jardins partagés à l'initiative des habitants de la zone urbaine.	
Moyen terme	2_2	Rénovation et embellissement de l'entrée du territoire sur la chaussée de Brunehaut à Sars-la-Bruyère, au lieu-dit de la « Noire Bouteille »		Commune (programme triennal)	
Moyen terme	2_3	Aménagement du coeur de village de Sars		Commune (Plan triennal), Province, Espaces Verts, Plan escargots, EPURE	
Moyen terme	2_4	Mise en place d'un programme favorisant la création et la mise en réseau de jardins partagés		Commune (fonds propres, PCS, PCDN), Région Wallonne (Subsides faveur de l'acquisition d'espaces verts publics), appel à projets FRB (ex. "Vis mon village")	
Moyen terme	2_6	Création de logements inter-générationnels		Commune, Logement social, RW (Subventions pour l'équipement de terrains)	
Moyen terme	2_7	Création de logements tremplin		Commune	
Moyen terme	2_8	Mise en place d'un système de garderie adapté aux besoins des familles		Commune, Communauté française (ATL, EDD, ...)	
Moyen terme	2_9	Création et valorisation d'une liaison cycliste entre la gare de Frameries et le Bois de Colfontaine		Commune, appels à projets « Voies vertes », « PICVerts », ...	



Moyen terme	2_10	Carte de visite / vitrine de Frameries		Commune, Commissariat Général au Tourisme	
Moyen terme	2_11	Création d'un « parcours acrobatique en hauteur (PAH) » à Frameries		Commune, Commissariat Général au Tourisme (Subsides en matière d'équipements touristiques), partenaire privé	
Moyen terme	2_12	Développer l'offre de séjour sur le territoire		Commune, Commissariat Général au Tourisme	
Moyen terme	2_13	Création de "maisons" d'accueil communautaire pour les personnes âgées		Commune, ADMR, participation privés, 4 RW : Subsides aux centres d'accueil de jour pour personnes âgées relevant du secteur public	
Moyen terme	2_14	Coeur de village de Noirchain : aménagement des voiries contigües à la place		Commune (Plan triennal)	
Long terme	3_1	Création d'une salle multifonctionnelle à La Bouverie et Frameries		Commune, rénovation urbaine	
Long terme	3_2	Réalisation d'aménagements visant à "réunifier" le village de Noirchain coupé en deux par la route de Pâturages		Commune, Province	
Long terme	3_3	Formation de guides composteurs		Commune, associations locales	
Long terme	3_4	Projet de culture maraîchère sur le terrain derrière le bâtiment MJS		Commune (fonds propres, PCS); RW - Appels à projets pour la mise en réseau de jardins partagés à l'initiative des habitants de la zone urbaine; Appels à projets FRB	
Long terme	3_5	Mise en place de solutions de transport spécifiques pour les villages éloignés		Commune (fonds propres, PCS), partenariat TEC, participation usagers	
Long terme	3_6	Création d'une zone d'animation pour les jeunes dans le centre de Frameries		Commune (fonds propres), partenariat privé	
Long terme	3_7	Restauration du Donjon de Sars		Commune, RW (restauration de patrimoine classé, petit patrimoine)	

Long terme	3_8	Réhabilitation du pavillon des chasseurs		Commune, RW (restauration de patrimoine classé, petit patrimoine), DNF	
Long terme	3_9	Réalisation d'un projet pilote de centrale de chauffe utilisant la géothermie locale pour alimenter un nouveau quartier en chauffage		Commune, DGO4 (Energie)	
Long terme	3_10	Mise en place d'un atelier rural		Commune	
Long terme	3_11	Création d'un espace multiservices en milieu rural		Commune	
Long terme	3_12	Réhabilitation du commerce ambulant		Commune	
Long terme	3_13	Création d'incubateurs de commerces ruraux		Commune	
Long terme	3_14	Création de circuits courts: Du producteur au consommateur		Commune	
Long terme	3_15	Aménagement de la place d'Eugies, des abords de l'église et création d'un espace vert		Commune (Plan triennal), Province, Espaces Verts, Plan escargots, EPURE	
Long terme	3_16	Réhabilitation de la MCMC		Commune, Communauté française (culture)	
Long terme	3_17	Aménagement d'une plaine de jeu derrière la MCMC		Commune, RW (PISQ)	
Long terme	3_18	Renforcer les partenariats avec les voisins français pour développer des circuits touristiques et culturels		Commune, Communauté française, appels à projets EU, PNHP	

#### 4. TABLEAU DES PROJETS ABANDONNES

Néant.

## 5. TABLEAU DES INITIATIVES NOUVELLES

Priorité du PCDR	Numéro du projet	Intitulé du projet	Montant du projet à 100%	Pouvoir(s) subsidiant(s)	Stade d'avancement du projet
Opportunité de projet transcommunal, en lien avec les thématiques du PCDR de Frameries	Rattaché à la fiche-projet n°2_9 intitulée « Création et valorisation d'une liaison cycliste entre la gare de Frameries et le Bois de Colfontaine »	Création d'un cheminement cyclo-piéton Petit-Dour/Sars-la-Bruyère		SPW-DGO3 / Budget communal	Convention-faisabilité approuvée par le Conseil communal de Dour en juin 2019 ;  Adaptée suivant la nouvelle circulaire – approuvée par le Conseil communal en décembre 2020  Notification de la convention en février 2022  Avancement sur l'avant-projet

Le projet a été approuvé par la CLDR, réunie le 15 novembre 2018, a marqué son accord le projet et sur le fait de se joindre à la fiche-projet n°2.1 intitulée « Créer un réseau de mobilité douce – réseau secondaire » du PCDR de Dour afin de solliciter une convention-faisabilité pour l'aménagement d'une liaison entre Petit-Dour et Sars-La-Bruyère en mobilité douce ;

La Commission locale de Développement Rural de Dour, réunie le 13 novembre 2018, a également approuvé le principe de solliciter cette convention-faisabilité.

La réunion de coordination s'est déroulée en février 2019 conformément à la procédure.



Une convention de collaboration régissant les modalités d'exécution dudit projet entre les deux communes partenaires a été rédigée et soumise à l'approbation des deux conseils.

En date du 3 juin 2019, l'accord de principe du ministre a été réceptionné.

Cette convention a été validée par les conseils communaux respectifs en juin 2019. En parallèle, la Commune de Dour a approuvé la convention-faisabilité relative à ce projet. Suite à l'adoption d'une nouvelle circulaire, la convention a été adaptée et approuvée par le Conseil communal en décembre 2020. La convention a été notifiée à la Commune en février 2022.



## **ANNEXE 2 : TABLEAU DETAILLANT L'AVANCEMENT PHYSIQUE ET FINANCIER D'UN PROJET EN PHASE D'EXECUTION DE TRAVAUX**

Sans objet.



### **ANNEXE 3 : TABLEAU RAPPORT COMPTABLE ET FONCTIONNEMENT D'UN PROJET TERMINE (DECOMPTE FINAL < 10 ANS)**

Sans objet.

## ANNEXE 4 : RAPPORT DE LA COMMISSION LOCALE DE DEVELOPPEMENT RURAL

### 1. REUNIONS DE LA CLDR

Année d'installation de la CLDR	Année d'approbation du Règlement d'ordre intérieur	Dernière date de la modification de la CLDR	Dernière date de modification du règlement d'ordre intérieur
2009	2012	17/02/2020	Sans objet
Date de réunion durant l'année écoulée	21 octobre 2021	Nombre de présents + invités	14 + 3
	18 novembre 2021		12 + 4
<i>Réflexions sur l'opération de développement rural</i>			
<p>En 2021, la CLDR s'est réunie à deux reprises. Une troisième réunion était prévue en décembre mais la situation sanitaire n'a pas permis sa tenue. Le rythme des réunions reprendra courant 2022.</p> <p>L'objet de la prochaine réunion est de définir les projets sur lesquels la CLDR se penchera dans les prochains mois.</p>			

## 2. ETAT D'AVANCEMENT DES CONVENTIONS DR

### - **Projet 1\_2 : Création d'une Maison de Village à Sars (convention-faisabilité 2020-A)**

Suite à la réunion de coordination de décembre 2018, la convention-faisabilité a été transmise à la Commune en date du 20 mai 2019 et approuvée par le Conseil communal en date du 27 juin 2019 et transmise au SE de Thuin en date du 1<sup>er</sup> juillet 2019.

Suite à l'adoption d'une nouvelle circulaire, la convention a été adaptée et approuvée par le Conseil communal en décembre 2020 et transmise au SE de Thuin dont accusé réceptionné le 21 décembre 2020.

La convention a été notifiée à la commune en mars 2021.

### - **Projet transcommunal : Création d'un cheminement cyclo-piéton Petit-Dour/Sars-la-Bruyère (convention-faisabilité 2020-A)**

La convention-faisabilité a été approuvée par le Conseil communal de Dour, commune porteuse du projet. Le Conseil communal de Frameries en a pris connaissance lors de sa séance du 27 juin 2019 et a également approuvé la convention de collaboration avec la Commune de Dour dans le cadre de ce projet.

Suite à l'adoption d'une nouvelle circulaire, la convention a été adaptée et approuvée par le Conseil communal en décembre 2020 et transmise au SE de Thuin dont accusé réceptionné le 21 décembre 2020.

La convention a été notifiée à la commune en février 2022.



## **ANNEXE 5 : PROGRAMMATION DANS LES TROIS ANS AVEC RECHERCHE DES MOYENS FINANCIERS**

⇒ *A DEFINIR AVEC LA CLDR – réunion prévue en mars/avril*

	Priorité du PCDR	Intitulé et numéro du projet	Montant du projet à 100%	Pouvoir(s) subsidiant(s)	
				Dénomination	Pourcentage intervention
Année rapport annuel + 1 an					
Année rapport annuel + 2 ans					
Année rapport annuel + 3 ans					



## ANNEXES

- PV des réunions de CLDR d'octobre et de novembre 2021 ;
- Délibération du Conseil communal relatif au rapport annuel de l'ODR (2021) ;